

# Compact M 01

РЪКОВОДСТВО ЗА ОРГАНА НА  
НАП



**v.1.0.7 /Software version/**

## СЪДЪРЖАНИЕ

ИКОНИ С ИНСТРУКЦИИ.....	3
Съкращения.....	3
Използване на това ръководство.....	3
НАЧАЛНО РЪКОВОДСТВО.....	4
Указания за правилна работа.....	4
ХАРАКТЕРИСТИКИ.....	5
ВЪНШЕН ВИД НА УСТРОЙСТВОТО.....	5
Смяна на хартиена ролка.....	5
Дисплей.....	6
Индикаторни икони.....	6
Клавиатура.....	6
БУТОНИ.....	7
Параметри.....	8
ОСНОВНИ ФУНКЦИИ.....	8
БОН ОТ ФИСКАЛИЗАЦИЯ.....	10
БЕЛЕЖКИ ОТ РЕЖИМ РЕГИСТРАЦИЯ.....	11
ПРОДАЖБА ПО ДЕПАРТАМЕНТ.....	11
ПРОДАЖБА ПО АРТИКУЛИ.....	11
КОРЕКЦИЯ.....	12
ПРИКЛЮЧВАНЕ НА КАСОВАТА БЕЛЕЖКА И ПЛАЩАНЕ.....	12
ПОВТОРЕНИЕ НА КАСОВА БЕЛЕЖКА.....	13
СЛУЖЕБНО ВЪВЕДЕНИ И ИЗВЕДЕНИ СУМИ.....	13
ПЕЧАТ НА КОМЕНТАРНИ РЕДОВЕ.....	13
РАЗШИРЕНА КАСОВА БЕЛЕЖКА /ФАКТУРА/.....	14
СТОРНО.....	14
РАЗШИРЕН СТОРНО ФИСКАЛЕН БОН /КРЕДИТНО ИЗВЕСТИЕ/ - Връщане/рекламация.....	14
РЕЖИМ ОТЧЕТИ.....	15
РЕЖИМ ФИСКАЛНА ПАМЕТ.....	18
РАЗПЕЧАТВАНЕ НА ПОДРОБНА ИНФОРМАЦИЯ ОТ КЛЕН.....	21
Бон за диагностична информация.....	22
ГРЕШКИ НА ЕКАФП.....	23

## ИКОНИ С ИНСТРУКЦИИ



**- ПРЕДУПРЕЖДЕНИЕ:** Ситуации, които може да причинят нараняване на Вас или другите около Вас



**- ВНИМАНИЕ:** Ситуации, които може да причинят повреда на устройството или друго оборудване



**- ЗАБЕЛЕЖКА:** Забележки, съвети за използване или допълнителна информация

## Съкращения

ФУ – фискално устройство;  
ЕКАФП – Електронен касов апарат с фискална памет;  
BC – Баркод;  
PC – Персонален компютър;  
Дпт – Департамент;  
ОП – Оперативна памет;  
Арт – Артикул;  
ФП – Фискална памет;  
Межд. сума – Междинна сума;

## Използване на това ръководство

Този документ дава възможност да разберете как да работите с фискално устройство. Можете да програмирате всички параметри на ФУ. Лесно и удобно да създавате фискални бележки. С помощта на определени функции може да издавате различни видове отчети и да извличате необходимата за Вас информация. С функциите на устройството може да работите, както от самото устройство, така и от приложна програма.

**ЕКАФП** отговаря изцяло на изискванията на Наредба Н-18 на Министерството на Финансите.

# НАЧАЛНО РЪКОВОДСТВО

## Указания за правилна работа



1. Използвайте само адаптери, одобрени от производителя. Несертифицираните адаптери могат да повредят касовия апарат или да влошат електромагнитната съвместимост.
2. Използвайте само батерии, одобрени от производителя. При необходимост от смяна обърнете се към оторизиран сервиз.
3. Батериите задължително трябва да се зареждат поне веднъж месечно.
4. Старайте се да зареждате батериите, когато те са почти изтощени. Не изключвайте външното захранване, преди батериите да са напълно заредени, тъй като това скъсява техния живот и намалява капацитета им. Този ефект е присъщ на батериите и не се дължи на несъвършенство на касовия апарат.
5. Не поставяйте касовия апарат в близост до отоплителни уреди. Не допускайте заливане с течности. Пазете го от дъжд, влага, малки деца, гризачи и домашни любимци.
6. Не подлагайте апарата на удари и вибрации. Пазете го от прах и мръсотия.
7. Ако касовият апарат е бил изложен на ниски температури и бъде внесен в топло помещение, има опасност по вътрешните му части да кондензира влага. В такъв случай изчакайте един час, преди да го включите.
8. Фирмата производител препоръчва:  
При прехвърлянето на по-големи количества данни да се използва USB /кабелен интерфейс/.



1. Предоставяйте батериите за рециклиране, когато това е възможно. Изхвърляйте ги на подходящи места. Никога не ги изхвърляйте в огън. Това ще доведе до експлозия.
2. Да се избягва продължителното излагане на апарата на пряка слънчева светлина. Не го съхранявайте и не работете с апарата извън рамките на температурния обхват, който е посочен в документацията.
3. Пазете кабелите от прищипване, усукване и огъване. Не поставяйте върху тях тежки предмети.
4. Не почиствайте корпуса с разтворители (например коресилин и спирт). Използвайте леко навлажнена с вода кърпа от мек материал.



1. Избягвайте поставянето в непосредствена близост до касовия апарат на мобилни телефони и други източници на електромагнитно излъчване, особено по време на работа.
2. Не дърпайте кабелите, когато искате да ги извадите. Хванете ги за конекторите и ги издърпайте внимателно.
3. Не допускайте попадането на метални предмети (например винтове и кламери) в комуникационните портове на касата. Това може да доведе до късо съединение и повреда на порта.
4. В никакъв случай не отваряйте батериите. Те съдържат токсични вещества и са опасни за здравето.

## ХАРАКТЕРИСТИКИ

### Захранване

ЕКАФП Compact M 01 е предназначен за работа със захранване USB (Външен адаптер).



Преди да започнете работа, включете ФУ да се зарежда не по-малко от 2 часа през USB (Външен адаптер).

### Температурен диапазон

Температурен диапазон - от  $-15^{\circ}\text{C}$  до  $+45^{\circ}\text{C}$ ;

### Габаритни размери

Габаритни размери на касовия апарат: 195 x 180 x 65 мм

## ВЪНШЕН ВИД НА УСТРОЙСТВОТО



### Смяна на хартиена ролка

При работа с ЕКАФП се използва следната хартиена лента за клиентски касови бележки:

- Тип на хартията - термо хартия
- Дебелина на хартията -  $0,05 + 0,01 / - 0,005$  мм
- Ширина на хартията -  $57 \pm 0,5$  мм
- Външен диаметър на ролката - 55 мм



При появата на цветна лента върху хартиената ролка, същата е препоръчително да се подмени, както и да се извади шпулата, която е останала от старата ролка.

1. Повдигнете капака палеца на капака, докато го отворите / фиг. 1/.
2. Поставете хартиената ролка / фиг. 2/.
3. Затворете капака като извадите началото на клиентската лента през отвора / фиг. 3/.
4. Натиснете капака надолу до щракване /фиг.3/.



## Дисплей

Операторски дисплей - LCD графичен, 132/48 pix  
Клиентски дисплей - LCD графичен, 132/24 pix

## Индикаторни икони

 - ниво на GSM сигнала     - показва заряда на батерията  
 - показва наличие на външно захранване

## Клавиатура



При въвеждане на текст се използва клавиш  – за превключване на малки/главни букви, а при задържане на клавиша се въвеждат цифри.













Клавиш  – за превключване на кирилица/латиница.

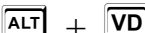
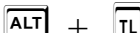

Възможно е не всички символи и малки букви да не се изобразяват на дисплея, но се печатат в бележка.

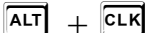

## БУТОНИ

	Включване /изключване на ФУ.
	Преход между режимите.
	Задейства алтернативната функция на натиснатия с него клавиш.
	Отчет по департаменти в режими Четене и Нулиране.
	Придвижване на хартиената ролка.
	Корекция в режим Регистрация, както и изтриване на символ в режим Програмиране, Периодичен отчет в режим Четене и Нулиране.
	Предходна корекция в режим Регистрация. Анулиране на бележка пусната от РС - 3 пъти.
	Приключване на бележка пусната от РС - 3 пъти.
	Въвежда значение " . "
	Потвърждаване на пароли във всички режими. Въвеждане на свободна цена в режим Регистрация, Програмиране на касиер в режим Програмиране и отчет по касиер в режими Четене и Нулиране.
	Показване на дата и час преди парола в режим Регистрация.
	Продажба на артикул в режим Регистрация, Отчет по артикули в режим Отчети /Z и X отчети/, Програмиране на артикул в режим Програмиране.
	Програмиране на вид плащане в режим Програмиране;
	Потвърждаване на всичко /системни параметри, нови стойности на всички нови програмирани данни/; Индицира и разпечатва междинна сума в режим Регистрация , отчет по стокова наличност в режим Четене/без нулиране/ и Нулиране/с нулиране/. Въвеждане на типа отчет от ФП в режим ФП.
	Въвеждане на количество в режим Регистрация, За програмиране на дан.ставки в режим Програмиране.

	Програмиране на дата/час в режим програмиране.
	Въвеждане на цифрови данни в ЕКАФП в режим Регистрация.
	Въвежда процентна отстъпка, сл.изведени суми в режим Регистрация, програмиране на клише в режим Програмиране.
	Програмиране на Коментарни редове в режим Програмиране. Въвежда процентна надбавка, сл.въведени суми в режим Регистрация
	Програмиране на системни параметри в режим Програмиране; 2ри Вид Плащане в режим Регистрация.
	3ти Вид Плащане в режим Регистрация
	Избор на плащане в режим Регистрация.
	Изтрива индикацията и съобщенията за грешка, изтрива цял ред.
	Издаване бон към фактура и дата на тази фактура
	Програмиране данни за департамент 1 в режим Програмиране.
	В режим Нулиране - Дневен финансов отчет с нулиране и запис във фискалната памет

## Параметри

• Данъчни групи - 8 • Оператори - 20 • Артикули - 30 000 • Департаменти - 50+8

## ОСНОВНИ ФУНКЦИИ

За да започнете работа, натиснете и задръжте клавиш . Фискалното устройство може да работи с 6 режима. Преход от един режим към друг се осъществява с

- Регистрация\_\_\_\_\_
- Четене\_\_\_\_\_
- Нулиране\_\_\_\_\_
- Програмиране\_\_\_\_\_
- Фискална памет\_\_\_\_\_
- РС\_\_\_\_\_



С помощта на клавиш **M** можете да преминавате от един режим в друг. За да влезете във всеки един режим и да работите с него се използват пароли.

### Пароли по подразбиране

Парола по подразбиране	Режим
9 9 9 9 CLK	Програмиране
9 9 9 9 CLK	Фискална памет
9 9 9 9 CLK	РС
8 8 8 8 CLK или 9 9 9 9 CLK	Четене
8 8 8 8 CLK или 9 9 9 9 CLK	Нулиране

РЕЖИМ РЕГИСТРАЦИЯ	
Оператор	Парола
1	1 CLK
2	2 CLK
3	3 CLK
4	4 CLK
5	5 CLK
6	6 CLK
7	7 CLK
8	8 CLK
9	9 CLK
10	1 0 CLK
11	1 1 CLK
12	1 2 CLK
13	1 3 CLK
14	1 4 CLK
15	1 5 CLK
16	1 6 CLK
17	1 7 CLK
18	1 8 CLK
19	8 8 8 8 CLK
20	9 9 9 9 CLK

## БОН ОТ ФИСКАЛИЗАЦИЯ

Фискализацията се извършва при продажбата на устройството.

При успешна фискализация ЕКАФП разпечатва следния документ:

След като е фискализирано Вашето устройство, то е готово за работа. Можете да програмирате желаните от Вас данни за арткили, департаменти, плащания и оператори по горе описания начин. След като всичко сте програмирали, тогава може да използвате режим Рефистрация, в който ще извършвате ваите продажби.

```
ФИРМА :
Адрес :
EID:
#0001 Оператор 20 0020
RType 1
FDType 11
EIK 112030422
EIKType 0
FDIN 0999541
FDIN 3699667
FDCert 791
IMSI 294012911536849
MSISDN 359909933468
OPID 0
OpName ХЕРМЕС ОМ1 000
PSNum 1
PSType 21
SEKATTE 68194
SEKATTE 68194
SEKATTE (г. Сопон, общ. Стопанча
SEKATTE 68194-15
Area Панаост
StreetCode 68082
Street БУЛ. АЛЕКСАНДР ПАНОВ
StNo 12
PSName Марзан 1
SID 2020-02-07 14:32:00
ServiceEIK 121081166
ServiceEIKType 0
SerDate 2020-02-07 14:33:19
Status 99
FDRID 152612
ВЪВЕДЕНА В ЕКСПЛУАТАЦИЯ
Смена ОПС: остават 99
Сабобаня ОП 1200
ЧЛЕН НА РЕГИСТРАЦИЯ В ННП
*** РЕГИСТРАН НОВ ЧЛЕН ***
KLEN No 1
000001 07.02.2020 14:32:41
BG ФИСКАЛЕН БОН
0999541-000067-09700-7966F
09700-FDR2-CEFFD-9800C
```

Когато има ъпдейт на софтуер, тогава ФУ отпечатва следния документ:

```
ФИРМА :
Адрес :
EIK:
#0001 Оператор 20 112030422
RType 2
FDType 11
EIK 112030422
EIKType 0
FDIN 0999541
FDIN 3699667
FDRID 152612
FDCert 791
IMSI 294012911536849
MSISDN 359909933468
OPID 0
ServiceEIK 121081166
ServiceEIKType 0
SerDate 2020-02-05 12:33:59
Status 0
РЕГИСТРАЦИЯ ФИРМА
FDRID 152612
AD 2020-02-12 09:56:22
ЧЛЕН НА РЕГИСТРАЦИЯ В ННП
000077 12.02.2020 09:55:44
BG ФИСКАЛЕН БОН
0999541-000067-F27D0-7966F
47702-6C103-00061-97FEF
```

# БЕЛЕЖКИ ОТ РЕЖИМ РЕГИСТРАЦИЯ

С помощта на **M**, изберете меню **РЕГИСТРАЦИЯ**. Въведете парола и потвърдете.

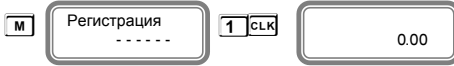

## ПРОДАЖБА ПО ДЕПАРТАМЕНТ



## ПРОДАЖБА ПО АРТИКУЛИ

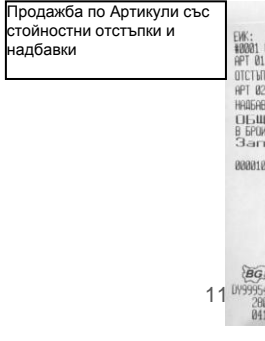
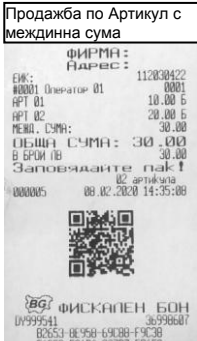

11

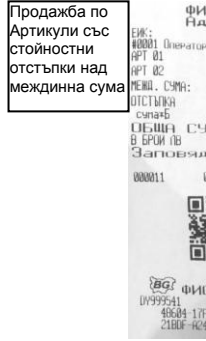

Продажба по Артикули със стойности надбавки над междинна сума

ФИРМА : 112030422  
 Адрес :  
 ЕИК: #0001 Оператор 01 112030422 0001  
 АРТ 01 10.00 Б  
 АРТ 02 20.00 Б  
 МЕЛН. СУМА: 30.00  
 НАБЕЖАВКА 5.00  
 сумаБ 5.00  
 ОБЩА СУМА: 35.00  
 В БРОЙ ПБ 35.00  
 Заповядайте пак !  
 01 артикула  
 000012 08.02.2020 14:37:47



ФИСКАПЕН БОН  
 0V999541 36996607  
 3.045 79067 50000 11006  
 F70F 0614E E6825 06095

Продажба по Артикули с процентни отстъпки и надбавки

ФИРМА : 112030422  
 Адрес :  
 ЕИК: #0001 Оператор 01 112030422 0001  
 АРТ 01 10.00 Б  
 5.00% ОТСТЪПКА 0.50 Б  
 АРТ 02 20.00 Б  
 10.00% НАБЕЖАВКА 2.00 Б  
 ОБЩА СУМА: 31.50  
 В БРОЙ ПБ 31.50  
 Заповядайте пак !  
 02 артикула  
 000013 08.02.2020 14:38:19



ФИСКАПЕН БОН  
 0V999541 36996607  
 E6828 10301 15E31 39320  
 9725D 01624 F0560 C0F10

Продажба по Артикули с процентни отстъпки над междинна сума

ФИРМА : 112030422  
 Адрес :  
 ЕИК: #0001 Оператор 01 112030422 0001  
 АРТ 01 10.00 Б  
 АРТ 02 20.00 Б  
 МЕЛН. СУМА: 30.00  
 5.00% ОТСТЪПКА 1.50  
 сумаБ 1.50  
 ОБЩА СУМА: 28.50  
 В БРОЙ ПБ 28.50  
 Заповядайте пак !  
 02 артикула  
 000014 08.02.2020 14:38:33



ФИСКАПЕН БОН  
 0V999541 36996607  
 F1530 02175 10002 E0330  
 D06F4 51E8E E4940 BE630

Продажба по Артикули с процентни надбавки над междинна сума

ФИРМА : 112030422  
 Адрес :  
 ЕИК: #0001 Оператор 01 112030422 0001  
 АРТ 01 10.00 Б  
 АРТ 02 20.00 Б  
 МЕЛН. СУМА: 30.00  
 5.00% НАБЕЖАВКА 1.50  
 сумаБ 1.50  
 ОБЩА СУМА: 31.50  
 В БРОЙ ПБ 31.50  
 Заповядайте пак !  
 02 артикула  
 000015 08.02.2020 14:38:46



ФИСКАПЕН БОН  
 0V999541 36996607  
 79062 59067 50000 62118  
 69300 7906E 54900 BE665

## КОРЕКЦИЯ

Корекция на последното натрупване

ФИРМА : 112030422  
 Адрес :  
 ЕИК: #0001 Оператор 01 112030422 0001  
 АРТ 01 10.00 Б  
 АРТ 02 20.00 Б  
 \*\*\* КОРЕКЦИЯ \*\*\*  
 АРТ 02 20.00 Б  
 ОБЩА СУМА: 10.00  
 В БРОЙ ПБ 10.00  
 Заповядайте пак !  
 01 артикул  
 000016 08.02.2020 14:39:01



ФИСКАПЕН БОН  
 0V999541 36996607  
 3.045 6450B 0089F 0344F  
 0511A 05F0A 530E0 56E30

Корекция на предходно натрупване

ФИРМА : 112030422  
 Адрес :  
 ЕИК: #0001 Оператор 01 112030422 0001  
 АРТ 01 10.00 Б  
 АРТ 02 20.00 Б  
 \*\*\* КОРЕКЦИЯ \*\*\*  
 АРТ 01 10.00 Б  
 ОБЩА СУМА: 20.00  
 В БРОЙ ПБ 20.00  
 Заповядайте пак !  
 01 артикул  
 000017 08.02.2020 14:39:22



ФИСКАПЕН БОН  
 0V999541 36996607  
 0C5C5 060EA 8099E 10C63  
 0F0EF 55301 3062C 65503

Анулиране на бон

ФИРМА : 112030422  
 Адрес :  
 ЕИК: #0001 Оператор 01 112030422 0001  
 АРТ 01 10.00 Б  
 АРТ 02 20.00 Б  
 \*\*\*\*\*  
 АНУЛИРАН БОН  
 ОБЩА СУМА: 0.00  
 В БРОЙ ПБ 0.00  
 Заповядайте пак !  
 000018 08.02.2020 14:39:30



ФИСКАПЕН БОН  
 0V999541 36996607  
 40004 7099C 42001 1904E  
 40290 01E11 01709 0441D

Пълно анулиране

ФИРМА : 112030422  
 Адрес :  
 ЕИК: #0001 Оператор 01 112030422 0001  
 АРТ 01 10.00 Б  
 АРТ 02 20.00 Б  
 \*\*\* КОРЕКЦИЯ \*\*\*  
 АРТ 02 20.00 Б  
 \*\*\* КОРЕКЦИЯ \*\*\*  
 АРТ 01 10.00 Б  
 ОБЩА СУМА: 0.00  
 В БРОЙ ПБ 0.00  
 Заповядайте пак !  
 000019 08.02.2020 14:39:43



ФИСКАПЕН БОН  
 0V999541 36996607  
 6E559 7066E 2936A 06070  
 6E0E3 77305 60070 4E24D

## ПРИКЛЮЧВАНЕ НА КАСОВАТА БЕЛЕЖКА И ПЛАЩАНЕ

Плещане с наложен платеж

ФИРМА : 112030422  
 Адрес :  
 ЕИК: #0001 Оператор 01 112030422 0001  
 АРТ 01 10.00 Б  
 ОБЩА СУМА: 10.00  
 НАП. ПЛАТЕЖ 2.00  
 В БРОЙ ПБ 8.00  
 Заповядайте пак !  
 01 артикул  
 000021 08.02.2020 14:41:20



ФИСКАПЕН БОН  
 0V999541 36996607  
 20540 C314C 95055 03001  
 16405 99F0A 50700 09227

Плещане в брой с ресто

ФИРМА : 112030422  
 Адрес :  
 ЕИК: #0001 Оператор 01 112030422 0001  
 АРТ 01 10.00 Б  
 ОБЩА СУМА: 10.00  
 В БРОЙ ПБ 20.00  
 РЕСТО: 10.00  
 Заповядайте пак !  
 01 артикул  
 000020 08.02.2020 14:41:00



ФИСКАПЕН БОН  
 0V999541 36996607  
 050EE 40C6A 280F0 4E20E  
 B050A 940C5 03235 20755

Смесено плащане

ФИРМА : 112030422  
 Адрес :  
 ЕИК: #0001 Оператор 01 112030422 0001  
 АРТ 01 10.00 Б  
 ОБЩА СУМА: 10.00  
 НАП. ПЛАТЕЖ 2.00  
 В БРОЙ ПБ 8.00  
 Заповядайте пак !  
 01 артикул  
 000021 08.02.2020 14:41:20



ФИСКАПЕН БОН  
 0V999541 36996607  
 20540 C314C 95055 03001  
 16405 99F0A 50700 09227

## ПОВТОРЕНИЕ НА КАСОВА БЕЛЕЖКА

Дубликат на бон



## СЛУЖЕБНО ВЪВЕДЕНИ И ИЗВЕДЕНИ СУМИ

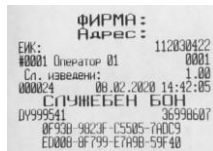
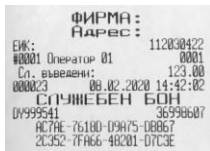

## ПЕЧАТ НА КОМЕНТАРНИ РЕДОВЕ



# РАЗШИРЕНА КАСОВА БЕЛЕЖКА /ФАКТУРА/

ФИРМА :  
Адрес :  
ЕИК: 112030422  
#0001 Оператор 01 0001  
ОРИГИНАЛ  
Фактура № 0000000001  
АРТ 01  
Ед. цена: 10.00  
количество: 1.000  
сумаБ 10.00  
ОБЩА СУМА: 10.00  
В БРОЙ ЛВ 10.00  
ДСЧ \*Б 1.67  
Б=20.00%  
НЕТО СТ=СТ 8.33  
В БРОЙ ЛВ 10.00

ПРОДАВАН: \* \* \* \* \*

ПОКУПАТЕЛ: Асен  
КУЛТОВА: Иван  
АДРЕС: София  
ул. Тиянова  
15  
ИДЕНТ. № 1234567890  
ЗДС № BG1234567890

\* \* \* \* \*

Заповядайте пак! 01 артикул  
000026 08.02.2020 14:43:03



ФИСКАЛЕН БОН  
D\999541 36996807  
B4411 0542B-61DEA-0837B  
913CA-E219E-6AD4D-7168D

Касова бележка по вече издадена фактура.

ФИРМА :  
Адрес :  
ЕИК: 112030422  
#0001 Оператор 01 0001  
Велт 01 2.35 Б  
Кл Ф-ра: 0000000001 08.02.2020  
ОБЩА СУМА: 2.35  
В БРОЙ ЛВ 2.35  
Заповядайте пак! 01 артикул  
000028 08.02.2020 14:45:30



ФИСКАЛЕН БОН  
D\999541 36996807  
4E75A-44FFA-281FF-0368A  
F1437-2591E-6778E-2E96A

# РАЗШИРЕН СТОРНО ФИСКАЛЕН БОН /КРЕДИТНО ИЗВЕСТИЕ/ - Връщане/рекламаци я

ФИРМА :  
Адрес :  
ЕИК: 112030422  
#0001 Оператор 01 0001  
СТОРНО  
ВРЪЩАНЕ/РЕКЛАМАЦИЯ  
КРЕДИТНО ИЗВЕСТИЕ № 0000000001 08.02.2020  
Издаване за издаване  
КЛ ФАКТУРА № 0000000001 08.02.2020 14:43:03  
ИДЕНТ. № 1234567890  
ЗДС № BG1234567890

ПРОДАВАН: \* \* \* \* \*

ПОКУПАТЕЛ: Асен  
КУЛТОВА: Иван  
АДРЕС: София  
ул. Тиянова  
15  
ИДЕНТ. № 1234567890  
ЗДС № BG1234567890

\* \* \* \* \*

Заповядайте пак! 01 артикул  
000029 08.02.2020 14:51:18



ФИСКАЛЕН БОН  
D\999541 36996807  
1208B-6168E-5950E-E6377  
A615A-50063-67001-2308E

## СТОРНО

Сторно - връщане и рекламации

ФИРМА :  
Адрес :  
ЕИК: 112030422  
#0001 Оператор 01 0001  
СТОРНО  
ВРЪЩАНЕ/РЕКЛАМАЦИЯ  
ДОКУМЕНТ:00000004  
08.02.2020 14:34:49  
01:36996807  
Велт 05 2.80 Б  
ОБЩА СУМА: 2.80  
В БРОЙ ЛВ 2.80  
Заповядайте пак! 01 артикул  
000030 08.02.2020 14:54:28



ФИСКАЛЕН БОН  
D\999541 36996807  
B6E77-9219E-9845A-F8635  
30F5F-FF8D7-6E00A-E800B

Сторно - операторска грешка

ФИРМА :  
Адрес :  
ЕИК: 112030422  
#0001 Оператор 01 0001  
СТОРНО  
ОПЕРАТОРСКА ГРЕШКА  
ДОКУМЕНТ:00000003  
08.02.2020 14:34:27  
01:36996807  
Велт 01 5.28 Б  
ОБЩА СУМА: 5.28  
В БРОЙ ЛВ 5.28  
Заповядайте пак! 01 артикул  
000031 08.02.2020 15:13:15



ФИСКАЛЕН БОН  
D\999541 36996807  
CE9C0-4F28D-FF0E8-4F1E0  
DC0F6-4086A-D4A89-AN0C4

Сторно - нам.дан.основа

ФИРМА :  
Адрес :  
ЕИК: 112030422  
#0001 Оператор 01 0001  
СТОРНО  
НАМАЛЕНЕ НА ДАН.ОСНОВА  
ДОКУМЕНТ:00000005  
08.02.2020 14:35:08  
01:36996807  
АРТ 01 10.00 Б  
ОБЩА СУМА: 10.00  
В БРОЙ ЛВ 10.00  
Заповядайте пак! 01 артикул  
000032 08.02.2020 15:16:58



ФИСКАЛЕН БОН  
D\999541 36996807  
BE366-564ED-4F56E-5382E  
DE77C-9805C-6A689-278E9

Сторно от същия клен на произволно избран документ

ФИРМА :  
Адрес :  
ЕИК: 112030422  
#0001 Оператор 01 0001  
СТОРНО  
ВРЪЩАНЕ/РЕКЛАМАЦИЯ  
ДОКУМЕНТ:00000007  
08.02.2020 14:35:43  
01:36996807  
АРТ 101 2.59 Б  
ОБЩА СУМА: 2.59  
В БРОЙ ЛВ 2.59  
Заповядайте пак! 01 артикул  
000033 08.02.2020 15:21:40



ФИСКАЛЕН БОН  
D\999541 36996807  
00A04-CE505-4F2E7-C9F23  
C1FF7-F046B-6780D-FE424

# РЕЖИМ ОТЧЕТИ

## Режим "контролно четене" ("Четене")

Дневен отчет -X отчет

ФИРМА:	
БИК:	112030422
ИДНО:	00001
Оформител:	20
Дата:	08.02
ДНЕВЕН ОТЧЕТ	
БРОИ КУПЕНИ	23
НАДЛЕЖИ	4
ОТСТАПИ	9.50
	4
КОРЕКЦИИ	12.00
	6
	90.00
СТОПНО ВЪРЩАНЕ/РЕКЛАМАЦИЯ	3
	6.99
СТОПНО ОПЕРАТОРСКА ГРЕШКА	2
	15.20
СТОПНО ПРЕНАПРАВЯВАНЕ НА ДАН. ОСНОВА	2
	20.00
В БРОИ	370.90
НАП. ПЛАТЕЖ	2.00
Сл. въведени:	1
Сл. изведени:	123.00
	1
	1.00
ОБЩО НАЛИЧНИ ПА.::	466.59
ДНЕВЕН ОБОРОТ, АДС:	
АДС +А %:	0.00
ОБОРОТ:	0.00
НЕТО СТ-СТ	0.00
НАЧИСЛЕН АДС:	0.00
АДС +В %:	20.00
ОБОРОТ:	372.90
НЕТО СТ-СТ	310.82
НАЧИСЛЕН АДС:	62.16
АДС +В %:	20.00
ОБОРОТ:	0.00
НЕТО СТ-СТ	0.00
НАЧИСЛЕН АДС:	0.00
АДС +Г %:	9.00
ОБОРОТ:	0.00
НЕТО СТ-СТ	0.00
НАЧИСЛЕН АДС:	0.00
ОБЩ ОБОРОТ	372.90
СТОПНО ОБОРОТ, АДС:	
АДС +А %:	0.00
ОБОРОТ:	0.00
НЕТО СТ-СТ	0.00
НАЧИСЛЕН АДС:	0.00
АДС +В %:	20.00
ОБОРОТ:	41.67
НЕТО СТ-СТ	34.72
НАЧИСЛЕН АДС:	6.95
АДС +В %:	20.00
ОБОРОТ:	0.00
НЕТО СТ-СТ	0.00
НАЧИСЛЕН АДС:	0.00
АДС +Г %:	9.00
ОБОРОТ:	0.00
НЕТО СТ-СТ	0.00
НАЧИСЛЕН АДС:	0.00
ОБЩ СТОПНО ОБОРОТ	41.67
№ ПОСЛЕДЕН ДОКУМЕНТ:	000035
КЛИЕН №:	001
000035	08.02.2008 15:25:24
СТЪЖИВЕЕН БАН	
07999541	36998607
72901-90019-FL900-52488	
F6099-3E405-90602-9F308	

**Режим "четене с нулиране" ("Нулиране")**

Отчет за всички оператори -  CLK

```

ФИРМА :
Адрес :
ЕИК: 112030422
#0001 Оператор 20 0020
*** Отчет по оператори 2 ***
Оператор 01
БРОИ КЛИЕНТИ 32
СТОРНО СМЕТКИ 7
Продажи: 29
          375.48
НАБАВКИ 4
          9.50
ОТСТЪПКИ 4
          12.00
СТОРНО ВЪРЩАНЕ/РЕКЛАМАЖИЯ 3
          6.39
СТОРНО ОПЕРАТОРСКА ГРЕШКА 2
          15.26
СТОРНО НАМИНАВАНЕ НА ДАН.ОСНОВА 2
          20.00
КОРЕКЦИИ 6
          90.00
В БРОИ 370.98
НАП. ПЛАНТИ 2.00
Сл. въведени: 1
          123.00
Сл. изведени: 1
          1.00
-----
000037 08.02.2020 15:25:35
СЛУЖБЕН БОН
0Y999541 36998607
27076-B1863-01403-59683
FE2BE-42F31-EC9C5-88686
    
```

Отчет за всички артикули -  REP

```

ФИРМА :
Адрес :
ЕИК: 112030422
#0001 Оператор 20 0020
*** Отчет по артикули 2 ***
Номер: 0001
АРТ 01*6 10.00
k-во: 15.000
СУМА: 144.50
Номер: 0002
АРТ 02*6 20.00
k-во: 10.123
СУМА: 205.46
000038 08.02.2020 15:26:06
СЛУЖБЕН БОН
0Y999541 36998607
B1863-6304A-90F89-08878
3A69C-58793-20F4C-23C5C
    
```

Отчет по департаменти -  04

```

ФИРМА :
Адрес :
ЕИК: 112030422
#0001 Оператор 20 0020
*** Отчет по департаменти X ***
Депт № 01
Депт 01
k-во: -2.000
СУМА: 125.85 Б
Депт № 02
Депт 02
k-во: 0.000
СУМА: 205.46 Б
000039 08.02.2020 15:26:28
СЛУЖБЕН БОН
0Y999541 36998607
C8A0C-7051F-26F07-0E601
DCC44-03543-B0839-B8F58
    
```

Периодичен отчет -  VD

```

ФИРМА :
Адрес :
ЕИК: 112030422
#0001 Оператор 20 0020
*** Периодичен Отчет 2 ***
от: 08.02.2020 14:34:27
до: 08.02.2020 15:24:28
Депт № 01
Депт 01
k-во: -2.000
СУМА: 125.85 Б
Депт № 02
Депт 02
k-во: 0.000
СУМА: 205.46 Б
000040 08.02.2020 15:26:38
СЛУЖБЕН БОН
0Y999541 36998607
DCC23-5089A-F8899-094EC
1687A-F6081-F733F-06C7C
    
```

За да пуснете Дневен финансов отчет с нулиране и запис във фискалнта памет натиснете  TL

На дисплея ще се покаже:

```

ПЕЧАТ?
<STL>=Да <C>=Не
    
```

Ако натиснете  STL ще се разпечата пълен дневен финансов отчет и ще се запише в клен. Ако натиснете  C няма няма да се разпечата пълен дневен финансов отчет, но ще се запише цял в клен и ще разпечата служебен бон за това.



```

ФИРМА :
Адрес : 112030422
ЕИК: 00001 Оператор 20 0020
=====
ДНЕВЕН ФИНАНСОВ ОТЧЕТ
=====
БРОЙ КЛИЕНТИ 23
НАБЕЖНИ 4
9.50
ОТСТАПИКИ 4
КОРЕКЦИИ 4
90.00
СТОРНО ВЪВЕДЕНЕ/РЕКОМАНДАЦИЯ 3
6.95
СТОРНО ОПЕРАТОРСКА ГРЕШКА 15.20
СТОРНО НАМАЛЯВАНЕ НА ФИНАНСОВИ 2
20.00
В БРОЙ 370.90
НАЧ. ОБАТЕН 2.00
-----
Сл. въвеждани: 1
Сл. изваждани: 1
ОБЩ НАЛИЧНИ ПЛ.: 466.59
=====
ДНЕВЕН ОБОРОТ, ДДС
=====
ДДС н/з= 0.00 0.00
ОБОРОТ: 0.00
НЕТО СЛ-СТ 0.00
НАЧИСЛЕН ДДС: 0.00
ДДС н/з= 20.00
ОБОРОТ: 372.90
НЕТО СЛ-СТ 310.82
НАЧИСЛЕН ДДС: 62.16
ОБОРОТ: 0.00
НЕТО СЛ-СТ 0.00
НАЧИСЛЕН ДДС: 0.00
ДДС н/з= 9.00
ОБОРОТ: 0.00
НЕТО СЛ-СТ 0.00
НАЧИСЛЕН ДДС: 0.00
ОБОРОТ: 372.90
СТОРНО ОБОРОТ, ДДС

```

При натискане на **STL**

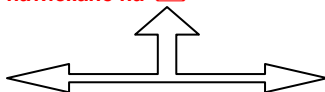

```

ФИРМА :
Адрес : 112030422
ЕИК: 00001 Оператор 20 0020
=====
ТЕСТ НА КОМПЮТЕРИЗАЦИЯ С ПЕЧАТЕН
ОПЕРАТОР УСЛОВИИ
=====
000042 00.02.2020 15:27:37
СТРАЖЕБЕН БОИЧ
09999541 36998607
00010 34470 94930 14694
90037 0250E 1300E 54096

```

При натискане на **C**



```

ФИРМА :
Адрес : 112030422
ЕИК: 00001 Оператор 20 0020
=====
ТЕСТ НА КОМПЮТЕРИЗАЦИЯ С ПЕЧАТЕН
ОПЕРАТОР УСЛОВИИ
=====
Сериал: 121001166 до 05.12.2020
ГЕНЕРАЦИЯ 2 ОТЧЕТ №: 0002
=====
Свободна ОП 1190
СВОБОДНА КЛЕН: 45998600
000044 00.02.2020 15:27:42
СТРАЖЕБЕН БОИЧ
09999541 36998607
15106 97705 81025 21000
00137 59521 FF99E 40207

```

```

ДДС н/з= 0.00 0.00
ОБОРОТ: 0.00
НЕТО СЛ-СТ 0.00
НАЧИСЛЕН ДДС: 0.00
ДДС н/з= 20.00
ОБОРОТ: 41.67
НЕТО СЛ-СТ 34.72
НАЧИСЛЕН ДДС: 6.95
ДДС н/з= 20.00
ОБОРОТ: 0.00
НЕТО СЛ-СТ 0.00
НАЧИСЛЕН ДДС: 0.00
ДДС н/з= 9.00
ОБОРОТ: 0.00
НЕТО СЛ-СТ 0.00
НАЧИСЛЕН ДДС: 0.00
ОБОРОТ: 41.67
СТОРНО ОБОРОТ
СЪМА ОБОРОТ ПРОВОДЕН 372.90
СЪМА НЕТО СЛ-СТ 310.82
СЪМА ДДС ПРОВОДНИ 62.16
СЪМА СТОРНО ОБОРОТ 41.67
СЪМА СТОРНО ДДС 6.95
N ПОСЛЕДЕН ДОКУМЕНТ=000000 КЛЕН N:0001
Сериал: 121001166 до 05.12.2020
N БЪЛ. ФАКС. ПАПЕ 0002
НАЛИЧНЕ 2:0001
000041 00.02.2020 15:27:39
СТРАЖЕБЕН БОИЧ
09999541 36998607
СВОБОДНА КЛЕН: 45998600
ФОНН 94930 14694
00017 0300E 1400E 9504E

```

### **ВНИМАНИЕ!**

Всяко фискално устройство, може да генерира автоматично пълен дневен финансов отчет с нулиране и запис във фискалната памет и в КЛЕН за всеки ден (за всеки 24 часа), през които в устройството са регистрирани продажби/сторно или служебно въведени операции, в случай че през последните 24 часа такъв отчет не е отпечатан от лицето. Ако желаете този автоматичен отчет да бъде пуснат в определен от Вас час, то може да програмирате 26 системен параметър.

Ако системен параметър 26 е със стойност 0000 и:

- има пуснати бележки;
- не е пуснат ръчно или от РС дневен финансов отчет 24 часа, то:
- ФУ автоматично ще направи Z отчет, който ще запише в клен, но на печат ще отпечата служебен документ.

## РЕЖИМ ФИСКАЛНА ПАМЕТ

Отчетите на ФП се печатат в детайлен или съкратен вид, по дата или по номер блок. Детайлният отчет включва печат на данните за всички дневни отчети за периода, а при съкратения отчет се отпечатват само сумарните обороти за периода и номерата на блоковете и датите на записва им. Във всички отчети на ФП се печатат данни за аварийни изтривания на ОП ( оперативната памет ) и КЛЕН, смяна на десетичната точка, промяна на коефициентите на ДДС. Влизането в режим " ФП " се извършва с помощта на **M** въвеждане на парола и потвърждаване с **CLK**

На дисплея ще се изпише **Фиск. памет** **9 9 9 9 CLK** - парола по подразбиране

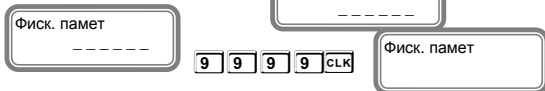

## СЪКРАТЕН ОТЧЕТ ОТ ФП ОТ БЛОК ДО БЛОК

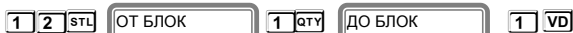

```

ФИРМА :
Адрес :
БИК: 112030422
#0001 Operator 20 0020

СЪКРАТЕН
ОТЧЕТ НА ФИСКАЛНА ПАМЕТ

ОТ БЛОК 0001
ДО БЛОК 0002

ВЪВЕДЕНА В ЕКСПЛУАТАЦИЯ 07.02.2020 14:32:41
ДАС 1 ОТ БЛОК 0001 07.02.2020 14:32:41
Нови ДАС ставки 07.02.2020 14:32:41
A = 0.00%
B = 20.00%
V = 20.00%
Г = 9.00%
D = **.**%
E = **.**%
H = **.**%
3 = **.**%

БЛОК 0001 08.02.2020 15:27:34
БЛОК 0002 08.02.2020 15:27:32

СУМА ОБОРОТ, ДАС
ОБОРОТ+А 0.00
ДАС +А 0.00
ОБОРОТ+Б 372.98
ДАС +Б 62.16
ОБОРОТ+В 0.00
ДАС +В 0.00
ОБОРОТ+Г 0.00
ДАС +Г 0.00
ОБОРОТ+Д 0.00
ДАС +Д 0.00
ОБОРОТ+Е 0.00
ДАС +Е 0.00
ОБОРОТ+H 0.00
ДАС +H 0.00
ОБОРОТ+3 0.00
ДАС +3 0.00

ОБЩ ОБОРОТ 372.98
ОБЩ ДАС 62.16

СТОРНО ОБОРОТ, ДАС
ОБОРОТ+А 0.00
ДАС +А 0.00
ОБОРОТ+Б 41.67
ДАС +Б 6.95
ОБОРОТ+В 0.00
ДАС +В 0.00
ОБОРОТ+Г 0.00
ДАС +Г 0.00
ОБОРОТ+Д 0.00
ДАС +Д 0.00
ОБОРОТ+Е 0.00
ДАС +Е 0.00
ОБОРОТ+H 0.00
ДАС +H 0.00
ОБОРОТ+3 0.00
ДАС +3 0.00
ОБЩ СТОРНО ОБОРОТ 41.67
ОБЩ ДАС 6.95

И ПОДЛЕЖЕН ДОКУМЕНТ:0000043
КЛЕН N:001->N:001

000045 08.02.2020 15:28:18
BG ФИСКАЛЕН БОН
U999511 36398687
540FB-CL042-F400A-64346
7434B-04E0E-E0C19-93167
    
```

## ДЕТАЙЛЕН ОТЧЕТ ОТ ФП ОТ БЛОК ДО БЛОК

2 STC ОТ БЛОК 7 QTY

номер на начален блок

8 VD ДО БЛОК

номер на краен блок

## ДЕТАЙЛЕН ОТЧЕТ ОТ ФП ОТ ДАТА ДО ДАТА

1 STC ОТ ДАТА 2 4 0 1 2 0 QTY ДО ДАТА

2 4 0 1 2 0 VD

Въвежда се началната дата на периода. Например: 08.02.2020 г.

(макс. 6 цифри).

Въвежда се крайната дата на периода. Например: 08.02.2020 г.

(макс. 6 цифри).

## СЪКРАТЕН ОТЧЕТ ОТ ФП ОТ ДАТА ДО ДАТА

1 1 STC ОТ ДАТА 0 8 0 2 2 0 QTY ДО ДАТА

0 8 0 2 2 0 VD

Въвежда се началната дата на периода. Например: 08.02.2020 г.

(макс. 6 цифри).

Въвежда се крайната дата на периода. Например: 08.02.2020 г. (макс.

6 цифри).

ФИРМА :		112000422
НАРЕС :		0000
ЕИК: 00001 Оператор 20		0000
СЪКРАТЕН		
ОТЧЕТ НА ФИСКАЛНИ ЛИСТ		
ОТ ДАТА	08-02-2020	
ДО ДАТА	08-02-2020	
ВЪВЕДЕНА В ЕКСПЛУАТАЦИЯ		
ДАС 1	07.02.2020 14:32:41	ОТ БЛОК: 0001
Нова ДАС ставка	07.02.2020 14:32:41	
A =	0.00%	
B =	20.00%	
C =	20.00%	
F =	9.00%	
D =	xx.xx%	
E =	xx.xx%	
H =	xx.xx%	
Z =	xx.xx%	
БЛОК: 0001	08.02.2020 15:27:34	
БЛОК: 0002	08.02.2020 15:27:42	
СЪМА ОБРОТ. ДАС		
ОБРОТ+H	0.00	
ДАС +H	0.00	
ОБРОТ+B	372.96	
ДАС +B	62.16	
ОБРОТ+A	0.00	
ДАС +A	0.00	
ОБРОТ+F	0.00	
ДАС +F	0.00	
ОБРОТ+D	0.00	
ДАС +D	0.00	
ОБРОТ+E	0.00	
ДАС +E	0.00	
ОБРОТ+H	0.00	
ДАС +H	0.00	
ОБРОТ+Z	0.00	
ДАС +Z	0.00	
ОБМ ОБРОТ	372.96	
ОБМ ДАС	62.16	
СТОЛНО ОБРОТ. ДАС		
ОБРОТ+H	0.00	
ДАС +H	0.00	
ОБРОТ+B	41.67	
ДАС +B	6.95	
ОБРОТ+A	0.00	
ДАС +A	0.00	
ОБРОТ+F	0.00	
ДАС +F	0.00	
ОБРОТ+D	0.00	
ДАС +D	0.00	
ОБРОТ+E	0.00	
ДАС +E	0.00	
ОБРОТ+H	0.00	
ДАС +H	0.00	
ОБРОТ+Z	0.00	
ДАС +Z	0.00	
ОБМ СТОЛНО ОБРОТ	41.67	
ОБМ ДАС	6.95	
N ПОСЛЕДЕН ДОКУМЕНТ: 000043		
КЛЕН N: 001-N: 001		
000046	08.02.2020 15:28:38	
ФИСКАЛЕН БОН		
01999541	3698607	
63594 06702 CF230 00247		
60004 00004 TPAHO TPAEE		

## ОТЧЕТИ ПО ПЛАЩАНИЯ ОТ ФИСКАЛНА ПАМЕТ

Влизането в режим " ФП " се извършва с помощта на  въвеждане на парола и потвърждаване с

На дисплея ще се изпише подразбиране

- парола по

## ПЕРИОДИЧЕН ОТЧЕТ ПО ПЛАЩАНИЯ ОТ ФП ОТ ДАТА ДО ДАТА

Въвежда се начална 08.02.2020 та дата на периода. Например: 08.02.2020 г. (макс. 6 цифри).

Въвежда се крайната дата на периода. Например: 08.02.2020 г. (макс. 6 цифри).

```

ФИРМА:
Адрес:
EJK: 112030422
#0001 Оператор 20 0020
ПЕРИОДИЧЕН ОТЧЕТ ПО ПЛАЩАНИЯ

ОТ ДАТА 08-02-2020
ДО ДАТА 08-02-2020

*** ОБЩО ЗА ПЕРИОДА ***
В БРОИ 370.98
РЕЗЕРВ 2 2.00
000048 08.02.2020 15:28:56
СЛУЖБЕН БОН
D7999541 36996607
60B9F-ED3CC-F851F-33000
C042F-1440F-C04F0-E3F1B
    
```

## ПЕРИОДИЧЕН ОТЧЕТ ПО ПЛАЩАНИЯ ОТ ФП ОТ БЛОК ДО БЛОК

номер на начален блок

номер на краен блок

```

ФИРМА:
Адрес:
EJK: 112030422
#0001 Оператор 20 0020
ПЕРИОДИЧЕН ОТЧЕТ ПО ПЛАЩАНИЯ

ОТ БЛОК 0001
ДО БЛОК 0002

*** ОБЩО ЗА ПЕРИОДА ***
В БРОИ 370.98
РЕЗЕРВ 2 2.00
000048 08.02.2020 15:29:12
СЛУЖБЕН БОН
D7999541 36996607
60B60-5C804-C46E8-A53A9
E1AE5-0ED1C-6F507-F26F1
    
```

## РАЗПЕЧАТВАНЕ НА ПОДРОБНА ИНФОРМАЦИЯ ОТ КЛЕН

За да разпечатате информация от клен, следвайте инструкцията. Влезте в режим Нулиране или Четене. Въведете парола по подразбира 9999 и натиснете **CLK**. За избиране на КЛЕН натинете последователно клавишите **ALT TL**

**ALT TL ПЕЧАТАТ КЛЕН**

## Разпечатване на подробна информация за този КЛЕН с бутон

**TL**

Пример за печат на всички документи по номера на документите, натиснете последователно клавиши:

**1 STL** **ОТ БОН** **3 QTY** **ДО БОН** **4 VD**

Това е пример за служебен бон от номер 23 до 24



### Разпечатва копие на всички бонове от 3 до 4 номер

Пример за печат на всички документи по номера на Z отчети, натиснете последователно клавиши:

**2 STL** **ОТ ОТЧЕТ** **2 QTY** **ДО ОТЧЕТ** **2 VD** **ПЕЧАТ КЛЕН**

### Разпечатва копие на всички бонове от 2-ри до 2-ри номер на Z отчет

Пример за печат на всички документи по дати, натиснете последователно клавиши:

**3 STL** **ОТ ДАТА** **0 8 0 2 2 0 QTY** **ДО ДАТА**

**0 8 0 2 2 0 VD** **ПЕЧАТ КЛЕН**

### Разпечатва копие на всички документи от 08.02.2020г до 08.02.2020г

Пример за печат само на Z отчети по номера на документите, натиснете последователно клавиши:

**1 1 STL** **ОТ БОН** **9 QTY** **ДО БОН** **1 3 VD** **ПЕЧАТ КЛЕН**

### Разпечатва копие на всички Z отчети по номера на документи от 9-ти до 13-ти номер

Пример за печат само на Z отчети по номера, натиснете последователно клавиши:

**1 2 STL** **ОТ ОТЧЕТ** **1 QTY** **ДО ОТЧЕТ** **2 VD** **ПЕЧАТ КЛЕН**

## Разпечатва копие на всички Z отчети по номера от 1ви до 2ри номер

Пример за печат само на Z отчети по дати, натиснете последователно клавиши:



## Разпечатва копие на всички Z отчети от 08.02.2020г до 08.02.2020г

Пример за печат само на фискални бележки по номера на документите, натиснете последователно клавиши:

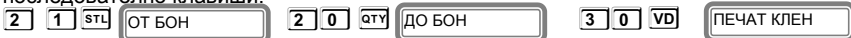

## Разпечатва копие на всички фискални бележки от 20 до 30-ти фискален бон

Пример за печат само на фискални бележки по номера на Z отчети, натиснете последователно клавиши:



## Разпечатва копие на всички фискални бележки от 2-ри до 2-ри Z отчет

Пример за печат само на фискални бележки по дати, натиснете последователно клавиши:



## Разпечатва копие на всички фискални бележки от 08.02.2020г до 08.02.2020г

### Бон за диагностична информация



### Бон от РС



## ГРЕШКИ НА ЕКАФП

При работа с ЕКАФП са възможни грешки по следните причини:

- неизправност на ЕКАФП;
- неправилна работа на оператора с ЕКАФП;
- неизправна ФП;
- неизправен данъчен терминал;
- липса, повреда или запълване на клен.

В случай на грешка, информация за това (съобщение) се индицира на дисплея и (или) се разпечатва.



При поява на съобщение за грешка клавиш  TL превключва показване на номер грешка или пояснителен текст

№	Текст на дисплея	Пояснителен текст	Коментар
1	ПРЕПЪЛВАНЕ	Въпросната операция ще доведе до препълване	Натиснете <input type="checkbox"/> C и пуснете всички отчети с нулиране
3	ПРЕПЪЛНЕН БОН	Нямате право на повече продажби в този бон	Натиснете <input type="checkbox"/> C и приключете бележката
4	ПРЕП.БРОЙ ПЛ.	Нямате право на повече плащания в този бон	Натиснете <input type="checkbox"/> C и приключете бележката
5	НУЛЕВА СУМА	Опит за извършване на нулева транзакция	Натиснете <input type="checkbox"/> C и въведете правилната сума
6	ЗАПОЧНАТО ПЛ.	Опит за извършване на продажба, след като е започнато плащане	Натиснете <input type="checkbox"/> C и приключете бележката
7	ЗАБР.ОПЕРАЦИЯ	Нямате право на такава операция	Натиснете <input type="checkbox"/> C и приключете бележката
8	ЗАБР.ДАН.ГРУПА	Забранена за продажби дан. група	Натиснете <input type="checkbox"/> C и направете продажба по програмирана дан.гр.
9	ГР.ДИАПАЗОН Ф-РА	Опит за издаване на разширена клиентска бележка (фактура) без въведен диапазон	Натиснете <input type="checkbox"/> C Вид системни параметри
10	НЕКОРЕКТНА ДАТА		Натиснете <input type="checkbox"/> C и сверете датата си.
11	МНОГО ТОЧКИ	Въвеждане на повече от една десетична точка	Натиснете <input type="checkbox"/> C Вид системни параметри
12	*	Въвеждане на повече от един символ '+' или '-'	Възниква само при работа с компютър
13	*	Символът '+' или '-' не е в първа позиция	Възниква само при работа с компютър
14	ГРЕШЕН СИМВОЛ	Недопустим символ, напр. баркод, който съдържа не само цифри	Натиснете <input type="checkbox"/> C и въведете верни стойности
15	МНОГО ДЕС.ЗНАЦИ	Повече от допустимия брой знаци след десетичната точка	Натиснете <input type="checkbox"/> C виж системен параметър 1
16	МНОГО ЗНАЦИ	Въведени са повече от разрешения брой символи	Натиснете <input type="checkbox"/> C и въведете правилен брой символи

19	ОТВОРЕН БОН	Има отворен бон	Натиснете <input type="text" value="C"/> и приключете бон
20	ГРЕШЕН КЛАВИШ	В дадената ситуация не се обслужва натиснатия от Вас клавиш	Натиснете <input type="text" value="C"/> и продължете работа
21	ГРЕШНА СТОЙНОСТ	Стойността е извън допустимите граници	Натиснете <input type="text" value="C"/> и въведете стойност в допустимите граници
22	ЗАБР.ОПЕРАЦИЯ	Виж системен параметър	Натиснете <input type="text" value="C"/> Виж системен парам
23	ЗАБРАНЕН ВОЙД	Опит за "дълбок" войд след отстъпка/надбавка в/у междинна сума	Натиснете <input type="text" value="C"/> и приключете бележката
24	ГР.ОПЕРАЦИЯ	Опит за "дълбок" войд на несъществуваща транзакция	Натиснете <input type="text" value="C"/> и приключете бон
25	ГР.ОПЕРАЦИЯ	Опит за извършване на плащане, без да има продажби	Натиснете <input type="text" value="C"/> и направете продажби преди плащане
26	НЯМА ЗАПАС	Опит за продажба на артикул с количество, надвишаващо запаса му	Натиснете <input type="text" value="C"/> и виж запас на този арт.икул
27	ГР.ОТГ.ВЕЗНА	Некоректна комуникация с ел. везна	Натиснете <input type="text" value="C"/> въведете верни стойности
28	НЯМА НАЛИЧНОСТ	Опит за продажба без наличност	Натиснете <input type="text" value="C"/> и продължете работа
30	ПЪЛНА ФП	ФП е пълна	Не може да продължите работа. Незабавно се обърнете към сервизен специалист
41	ГР. БАРКОД	Некоректен баркод (грешна контролна сума)	Натиснете <input type="text" value="C"/> и въведете верни данни
42	НУЛЕВ БАРКОД	Опит за продажба с нулев баркод	Натиснете <input type="text" value="C"/> въведете БК
43	ЗАБР.БАРКОД	Опит за програмиране с тегловен баркод	Натиснете <input type="text" value="C"/> и продължете работа
44	НЕНАМЕРЕН БК	Опит за продажба с непрограмиран баркод	Натиснете <input type="text" value="C"/> програмирайте БК
45	ДУБЛИРАН БК	Опит за програмиране на вече съществуващ баркод	Натиснете <input type="text" value="C"/> програмирайте друг БК
61	**ПОВРЕДЕН КЛЕН	Опит за работа с КЛЕН, неотговарящ на изискванията	Не може да продължите работа. Незабавно се обърнете към сервизен специалист
70	**НЯМА ФИСКАЛНА	!!! Не е открита ФП !!!!	Не може да продължите работа. Незабавно се обърнете към сервизен специалист
71	**ПОДМЯНА ФП	!!! Некоректни данни във ФП !!!!	Не може да продължите работа. Незабавно се обърнете към сервизен специалист
72	**ГР. ЗАПИС ФП	!!! Грешка при запис във ФП !!!!	Не може да продължите работа. Незабавно се обърнете към сервизен специалист
76	**ИНФОРМАЦИЯ НАП	Необходима е информация от сървъра на НАП	Не може да продължите работа. Незабавно се обърнете към сервизен специалист



78	ПРОМЯНА НАП	Необходима е ПРОМЯНА от сървъра на НАП	Изчакайте да се извърши автоматична промяна.
81	ПРЕП.ДН.ОТЧЕТ	Дневният финансов отчет с нулиране и запис във фискалната памет е препълнен	Натиснете <input type="button" value="C"/> пуснете дн.фин.отчет с нулиране и запис във фискалната памет
82	ПРЕП.24 h	Не е пуснат дневен отчет	Натиснете <input type="button" value="C"/> пуснете дн.фин.отчет с нулиране и запис във фискалната памет
83	ПРЕП.ОПЕРАТОР	Отчетът по оператори е препълнен	Натиснете <input type="button" value="C"/> пуснете отчет по оператори в нулиране
84	ПРЕП. АРТ.	Отчетът по артикули е препълнен	Натиснете <input type="button" value="C"/> пуснете отчет по арт. в нулиране
85	ПРЕП. ПЕР. ОТЧЕТ	Периодичен отчет е препълнен	Натиснете <input type="button" value="C"/> пуснете пер. отчет в нулиране
90	ПЕР.ОТЧЕТ	Не е нулиран периодичен отчет	Натиснете <input type="button" value="C"/> пуснете пер. отчет в нулиране
91	ДН. ОТЧЕТ	Не е нулиран дневният финансов отчет с нулиране и запис във фискалната памет	Натиснете <input type="button" value="C"/> пуснете дн.фин.отчет с нулиране и запис във фискалната памет
92	ОПЕР. ОТЧЕТ	Не е нулиран отчетът по оператори	Натиснете <input type="button" value="C"/> пуснете отчет по оператори в нулиране
93	ОТЧЕТ АРТ.	Не е нулиран отчетът по артикули	Натиснете <input type="button" value="C"/> пуснете отчет по арт. в нулиране
97	ЗАБР.ПРОМЯНА	Не може да се препрограмира това поле	Натиснете <input type="button" value="C"/> и пуснете дн.отчет с нулиране
98	НЕИЗПАРАТЕН ФБ	Не може да изпрати данни от ФБ към сървъра на НАП	Натиснете <input type="button" value="C"/> и изчакайте поне 15 мин. да пристигне информация на сървъра и опитайте пак. Ако проблемът продължава се обърнете към сервизен специалист .
102	**НЯМА МОДЕМ	Няма комуникация между ФУ и модема	Не може да продължите работа. Незабавно се обърнете към сервизен специалист
107	**ЗАКЛ. SIM КАРТА	SIM картата на модема е заключена.	Не може да продължите работа. Незабавно се обърнете към сервизен специалист
108	ГРЕШНА ПАРОЛА	Опит за въвеждане на грешна парола.	Натиснете <input type="button" value="C"/> и въведете вярна парола
110	**НОВА SIM КАРТА	Подменена SIM карта	Не може да продължите работа. Незабавно се обърнете към сервизен специалист
111	**КОМУН. ГР. НАП	Грешка при комуникация между ДТ и сървъра на НАП	Не може да продължите работа. Незабавно се обърнете към сервизен специалист
113	**ОТКАЗ ОТ НАП	Сървърът на НАП не приема подадените му данни	Не може да продължите работа. Незабавно се обърнете към сервизен специалист

117	МОБ.ОПЕРАТОР ГР.	Неуспешен опит за регистрация на модема в мрежата на мобилния оператор	Натиснете <input type="checkbox"/> и изчакайте, ако не започне работа,обърнете се към сервизен техник
118	ЗАБР.ОПЕРАЦИЯ	Операцията е забранена	Натиснете <input type="checkbox"/> и продължете работа
120	НЕВЪВЕДЕНО ПОЛЕ	Невъведена стойност в задължително поле	Натиснете <input type="checkbox"/> и програмирайте ст-та
123	Повреден клен		Не може да продължите работа. Незабавно се обърнете към сервизен специалист
124	**ПОДМЕНЕН КЛЕН	ФУ не разпознава поставения КЛЕН (КЛЕН-ът е активиран на друго ФУ)	Не може да продължите работа. Незабавно се обърнете към сервизен специалист
125	**НЯМА КЛЕН	Ако ФУ е регистрирано, то не може да работи без КЛЕН	Не може да продължите работа. Незабавно се обърнете към сервизен специалист
126	**ПЪЛЕН КЛЕН	КЛЕН е близо до препълване или препълнен. Трябва да се замени.	Не може да продължите работа. Незабавно се обърнете към сервизен специалист

\* Възниква само при работа с компютър. Грешката се връща към приложната програма, а не се индицира на ФУ, затова не е съпроводена с текст

\*\* Не може да продължите работа. Незабавно се обърнете към сервизен специалист.